工商晚報
THE KUNG SHEUNG EVENING NEWS
督印及承印 工商日報有限公司
香港德輔道中四十三號
新聞紙第七七九八號

西洋漫畫選

自然發展

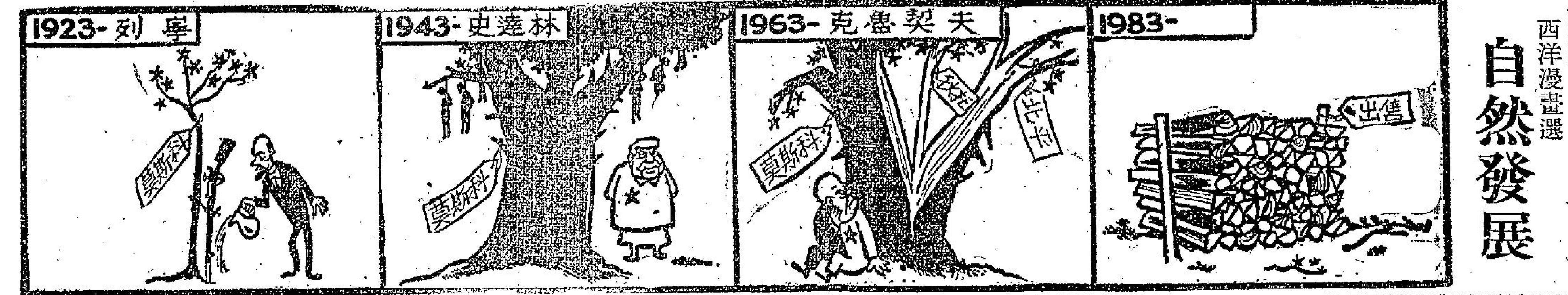

美國陸軍士官一人逃往東德

【西柏林十六日合衆國際社電】東德通訊社今夕稱：美國陸軍第六火箭營內有一人投向東德，要求給予政治庇護。該社稱：此人爲該營之士官，名法蘭•巴登。依該社之說法，法蘭•巴登係過去一週來美軍人員投向東德之第五人。該社稱：法蘭•巴登所隸之第六火箭營爲美國陸軍第五一七炮兵隊，駐紮西德之吉森地區。

日本代表提出警告

中共如獲進聯國 遠東將發生戰爭

強調日本絕對支持中華民國

【聯合國十六日合衆國際社電】日本於今日重申支持中華民國，並且發出警告稱：聯合國若採取行動讓中共入聯合國，則可能使遠東出現戰爭危險。日本駐聯合國代表松井明追憶：渠之代表團一向反對讓中共入聯合國。松井明稱：「吾人此一立場未變，因爲不見有何事態發展足令吾人宜於改變所持看法。」松井明在聯大會場稱：「吾人依然強力反對任何從單由中共政權進入聯合國替代中華民國政府以解決問題之議。處理此種重要問題，吾人絕對需使心鏡極端清亮與態度極端審愼，即隨當計及現日情勢中之一切實況與錯綜情形。」

松井明稱：中共今日掌握中國大陸之事不能忽視，中華民國依舊有效掌握台灣與澎湖，享有高度繁榮之一千一百多萬人擁護之事實同亦不可忽視。松井明稱：日本希望問題最後和平解決，惟仍強力反對任何會引出與和平相反後果之方案。渠稱：中華民國曾履行聯合國憲章下之一切義務。「由是，有何人可認眞建議將中華民國政府及其所派代表排出聯合國耶」。松井明對中共進入聯合國時是否履行聯合國會員國義務之問題表示懷疑。

柏林蘇軍阻英車隊

英向蘇強硬交涉

阻撓英車蘇軍又係低級軍官 與阻擋美軍車隊者實係一人

【倫敦十六日聯社電】英國政府本日促請俄人停止干涉英國往西柏林之軍運。外相府發言人係在蘇聯政府當局阻止一隊英軍車隊由西柏林駛往西德及隨後准予放行之後採取該項行動。倫敦會召見蘇聯代辦羅馬諾夫。據英外交部隨後宣稱：「該外相在傳出蘇聯方面說明彼等將依照正常程序准許該車隊通行之消息後召見該蘇聯代辦。」該外相曾強調說明，俄人採取步驟，俾在將來避免發生該等事件，係異常重要。

路上阻延英國及美國車隊行進之行動，係由同一之蘇聯軍官負其責任。該發言人謂該軍官係賽爾金上校，渠係蘇聯在巴貝爾斯堡檢查站之負責人。賽爾金於上星期五曾調動部隊及裝甲車輛，俾阻止一隊美國軍車隊在通往柏林最後一哩半之一段路程中通行。

【柏林十六日美聯社電】一隊英國軍車隊，星期三日於通往西柏林外之汽車公路檢查站，爲蘇軍阻留。英陸軍一位發言人稱：該軍車隊有軍車九輛，載有廿六人，於格林威治時間上午五時四十五分，在巴比斯堡檢查站受阻。該車隊正前往西德作例行訓練。據悉：蘇方要求英軍下車，在路上排隊逐個點數，英軍車隊指揮官加以拒絕。

來遲一步喈喈賣嚇 蘇京鬧饑荒 排隊買小菜

美肯賣小麥蘇人表歡迎

【莫斯科十六日美聯社電】蘇報官方喉舌「莫斯科眞理報」指摘莫斯科市內市民之須隨馬鈴薯及蔬菜。在市內之菜店前，近日來常有長蛇陣出現。該報稱：此項資料乃屬不正當者，因爲事實證明首都內馬鈴薯供應充足。至於其他蔬菜之供應，未見提及，而各種蔬菜一向缺貨。

【莫斯科十六日合衆國際社電】莫斯科電台對北美所作英語廣播稱：美國總統甘迺迪決定以小麥售予蘇俄，顯示「冷戰之冰箱正漸趨碎裂」。該台評論員西朗路夫稱：此一出售小麥之交易，可能同時預示美國對蘇禁運之將告終止。西氏稱：「以小麥售予蘇聯，可能爲變方正常貿易之開端。在余看來，此點似係値得歡迎之事。」

邱翁之女莎拉 在西被逐出境

【西班牙馬勒加路透社電】此間官員今日宣佈：前英國首相邱吉爾之女兒莎拉（奧德星夫人）經被下令出境。

該縣明顯稱：莎拉（現時在羅貝拉居住）曾爲酗酒及不守秩序行爲而被罰款五千披施達（約三十英鎊）。莎拉丈夫——奧德勛爵——於本年七月三十日逝世。

【舊金山十六日美聯社電】一位西班牙王子自稱四年前曾與女繼人所遺棄，星期二提出一個要求五千萬另一元美金的損害賠償之訴。這位王子名叫翁榮羅，德•布朗他說：他曾於一九五九年十二月一日與一位芳名翩翩茲的廿七歲女郎訂婚，並給了她一枚價值一萬美元的家傳戒指。

邱翁之女莎拉

五福中四姊妹 老父不許談情

【紐約十六日路透社電】因五胞胎而遊傳活潑的四個姊妹們今天說：她們的父親曾經反對她們結婚，監視着她們，甚至不許她們與男人作「偶然的接觸」。

她們在最近一期麥柯爾雜誌上寫道：「可以同我們談話而不會招致爸爸不歡的唯一的一批男人，祇有少數鄰居的兒子，我們自己的兄弟，以及我們姊妹的情人們。」

她們指出說：當他們中有三人決定結婚時，她們父親對求婚者的反應很爲冷淡，或當面予以難堪，或私底下予以嘲笑。

這四位姊妹的芳名叫安妮絲，瑪莉，薔薇和伊瑪娜。她們又曾在她們的自傳中聲稱：她們的父親甚至在她們過了廿一歲的生日後，還不許有經濟上的獨立。

她們又接着說：「無論醫生們怎樣說法，但我們生理上並非完全一樣。我們固然很像是同胞姊妹，但只有薔薇和安妮絲二人才十分像是雙胞胎的。」（第五個妹妹瑪莉已於數年以前死去。）

她們說：她們對大多數事件都有不同的想法，但亦經常有時候一個姊妹可以說出另一姊妹所想的東西。她們說：「有一個聖誕節，我們四個人竟無意間一起買了四架同樣的收音機作爲互相間的禮物。」

誰將繼承麥米倫 明日將可決定

沙漠上沙塵滾滾

阿與摩洛哥 展開拉鋸戰

【阿爾及爾十五日合衆國際社電】阿爾及利亞及摩洛哥部隊，本日第三天在撒哈拉沙漠進行一次拉鋸戰。阿爾及利亞政府宣佈四萬名志願兵及二千五百名後備役人員，經被徵入陸軍之內。

英商雲尼 要求蘇寬赦 已遭蘇拒絕

保守黨新領袖推選中 是誰握有決定權

子期

韓選舉總統揭曉 朴正熙經已獲勝

【漢城十六日美聯社電】朴正熙經已獲勝……

池田勇人表示 希望訪問我國

【東京十六日時事社電】日本首相池田勇人，本日上午九時舉行記者招待會，發表談話，並答覆記者的詢問。

民國防風

昨日天氣晴朗……
高潮 低潮

倫敦 百老匯 國泰
明天大盛映
電懋公司最具性格的作品
親如死歸志壯凌雲
諜海四壯士
FOUR BRAVE ONES
張揚 白露明 夷光 張美瑤
監製 林永泰 導演 唐煌 汪榴照

國泰 百老匯 倫敦
最後今天 四場
第一天下苦戲
趙五娘
李湄 趙雷 石英

紐約 大世界 中央 仙樂 第一 新聲 美麗 宮 長城
今天九院續映
烽火恩仇十六年
任劍輝 羅艷卿 陳寶珠 靚次伯 石燕子 任冰兒 關海山 王超華

新世界 香港 光明 華樂 皇城 龍光 金城 京星 宮
今天九院續映
大陣象！好利！害！
八表雄風
原著 我是山人 監製 何民強 導演 凌雲
梁榮 伍興華
于素秋 羅劍郎 陳寶珠 洪波 林蛟 唐若青 蕭芳芳

最後消息

【紐約聯合國十六日路透社電】阿爾巴尼亞外長施第拉本日向聯大稱讚中共爲「一個和平國家」，該國家曾成爲美國所發動「一項虛假的指摘」之犧牲者。

【聯合國十六日合衆國際社電】據美國本日宣稱：關於將中國在聯合國地位給與中共政權之建議，將不會係使到一世界最好戰之政權獲得席位……

今日提要：白髮紅顏同堂舊雨 哀音絃索滿座悲秋（六四三）

丹麥隊電覆接納邀請 保証農曆新年來港打賀歲波 全隊有六名國際選手

丹麥足球隊昨有電報致足球總會，接納足總邀請，保証於農曆新年來港賀歲，全隊有六個球員是一九六二年至六三年的國際選手，如「貨不對辦」之時，決扣「戲金」。足總於上週通過決定以三千五百元旅費接納丹麥哥本哈根隊，丹麥乒乓球隊來港作賽三場——這是港國洛杉磯隊訪港演出時，足總不滿足球總社林機之表現，決定杯葛他所介紹之球隊，然後作出上述決定。丹麥過去先後有「甜蜜隊」「秦哥甜蜜隊」最受歡迎。但自從一九五四年丹麥西芝隊在港一利兩負以後，足總十年來又決定再接納丹麥隊到港演出，哥本哈根隊之資料亦已寄到。丹麥是北歐足球水準以瑞典、丹麥最高。在世界足球壇也有相當地位。瑞典的職業隊曾奪得上一屆世界盃足球獎的亞軍。而丹麥的業餘足球亦在一九六〇年的世運會足球獎爭得亞軍。冠軍爲南斯拉夫，季軍爲匈牙利，殿軍是義大利。（江）

足總又轟擊華協 代中國選拔球員 伊律要求提証明

足總定下了律例，足球員的身份劃分後，使到足總和華足之間發生「拉角」術，而做成不愉快的現象。足總昨日舉行的執委會上，伊律中校便以這個問題提出詢明。伊律指出，足聯及華協會都是足總屬會，爲何會替中華全國足球委員會在香港選拔球員代表中國。如果要選人的話，中華全國足球委員會，應該與足總聯絡，由足總協助選拔才對。當伊律此建議提出後，引起各執委的反駁，陳發川更向之解釋，華足聯爲華協屬下的足球管理機構，而華協乃是中華民國的正式代表機構，所以有權選拔屬下各華會的球員代表中華民國。中國既然有了代表機構在香港，所以無需最高的主管機關——中華全國足球委員會出頭。經各委員一輪反駁之下，足總認爲足總不能干涉屬會的內政，伊律卒在亂嘈嘈下，改變其提議，要華協會向足總提出証明，該會是正式代表中華民國選拔球員的機構，才能算向足總會有所交代。夏佩附議，通過去信華協會，請其提出証明，爲中華全國足球委員會的委任選拔機構。

伊律更指出，足總選拔的卅三名球員，是否限定在廿四小時內答覆，以後代表香港。李文傑答：下週一在第一次集訓時，才向球員宣佈，限定他們在第二次集訓時答覆。

伊律在提此案前，會聞據際小組前日所選的新集訓球員，所以應出錢訓練球員，結果卻致力他國，該研選解決。陳發川則向之解釋，說前日所選的集訓球員，乃爲與星洲隊作「胡好盃」賽的準備工夫而已，而且該仗離現在日期尚遠，故不需急急一時。陳更根據上次執委會所定的議案向伊律聲明，足總主辦的青年訓練，才是作爲足總儲材的基本原則。出席昨日執委會的有主委莫慶、委員梁兆綿、陳發川、鄭治平、李文傑、譚日榮、陳價奎、劉繼強、鄭森奈、夏佩、葉特和伊律中校。

烏拉圭足球勁旅 來香港表演 仍然有希望 請陳參維居中商洽

介紹烏拉圭筵馬會足球隊訪港的秘書羅倫陳參維，于數日前抵港後，連日均有與足球總會與隊小組主委李文傑接觸。據悉李文傑表示，雖然足總只通過給予烏拉圭隊每場包服四千美元，但此包服額仍可增加，並請陳氏返穗後，繼續設法再進行商洽，盡量促成該隊訪港。據陳氏表示，即使香港足總能增加包服至每場五千美元，烏拉圭隊仍須視在歐美澳洲方面所接洽的講座如何，才能確定能否來港訪問。

三場大戰預售票 已開始申請購買

光華對傑志、南華對傑志及東華對光華等連場足球大戰，足總已發出通函，請各有關人士購買預售票。面的三場大戰，以南華對傑志一場最爲各方矚目，此仗定廿六日在大球場舉行，預售票分四元七角、三元五角及二元四角三種，這一場門票必然是三場大戰中最搶手的一場，定廿一日中午十二時爲有關人士截止定購預售票日期，廿三日開始領票，倘有餘剩，將舉行公開預售。光華對傑志定本週日上演，東華對光華定廿九日比賽，此兩仗的預售票價爲三元五角、三元及二元四角三種，由于號召力遠遜于南傑大戰，相信售券當難望搶手了。有關人士購買光華對傑志一仗預售券者，可于十八及十九兩天持函前往會計師樓購買，東華對光華的預售券，則須于廿一日正午十二時前往定票。

中國足球委員會 邀請華會派隊 參加介壽盃賽

中華全國足球委員會昨日來函本港華協會，邀請本港華會派隊參加本月卅日在台北舉行的介壽盃足球賽。被邀請參加此一賽會的本港球會，共有華協、華聯、傑志、南華、元朗、光華、東華、九巴、陸軍、東方等隊。

入選國腳最遲今天報到簽字 東華昨去函華協 保証四球員効勞

中華全國足球委員會選拔的入選國腳球員，請於今天下午六時前到華協會簽字。逾時不報到作爲放棄，將由胡祖堅、吳耀洪、陳永東負責補選頂替。但截至昨天下午六時爲止，尚未有一入選「國腳」報到簽字。

東華會昨日去函該會，保証該會有四個球員入選「國腳」，引爲無上光榮，經去函華協會保証該會入選「國腳」姚卓然、莫振華、黃志強、劉儀洪四個球員，今天到華協簽字報到。

又悉：中華全國足球委員會經正式去函韓國足總接洽中，建議世運足球初賽，提請定於十二月一日八日先後作主客兩場。至於舉行地點，因爲十二月韓國漢城氣候嚴寒，恐有風雪，因此建議三個辦法：（一）兩場均在台北舉行，（二）一場在台北，一場在菲律賓舉行，（三）兩場均在菲律賓舉行。上述情形，俱由中華……

國人中語：中華民國參加十九屆世運足球中韓賽，「國腳」十八名選出後，經發出通知書通知……

本週聯賽秩序

十月十九日（星期六）

甲組聯賽

五一七對愉園	警察球場	五時正
加山對九巴	南華球場	五時正

預備組聯賽

五一七對愉園	警察球場	三時一刻
加山對九巴	南華球場	三時一刻

丙組甲聯賽

天天對添馬	海軍球場	三時三刻
電車對港青	海軍球場	五時一刻
緝私對鷹青	港會球場	三時三刻
港會對洛士利	港會球場	五時一刻
中傭對大埔	界限街場	五時一刻

丙組乙聯賽

天祥對屈臣	界限街場	三時三刻
中青對渣華	界限街場	五時半
港大對香港	搶桿埔場	三時三刻
煤氣對蜆殼	搶桿埔場	五時一刻

十月廿日（星期日）

甲組聯賽

光華對傑志	政府球場	五時正
東華對東方	南華球場	五時正
陸軍對元朗	港會球場	五時正
警察對南華	警察球場	五時正

預備組聯賽

光華對傑志	政府球場	三時一刻
東華對東方	南華球場	三時一刻
陸軍對元朗	港會球場	三時一刻
警察對南華	警察球場	三時一刻

乙組聯賽

空軍對郵政	啟德球場	五時一刻
滄浪對東昇	跑馬球場	三時一刻
警察對獄吏	跑馬地場	三時三刻
怡和對太古	跑馬地場	三時三刻
大東對港會	跑馬地場	五時一刻
緝私對漢英	跑馬地場	五時一刻
足島對天鵝	跑馬地場	五時一刻

我國乒乓名將周麟徵 環遊世界表演 屢奪國際冠軍

【台北十五日航訊】我國第一位乒乓職業選手，廿九歲的周麟徵在過去一年半的環遊世界表演後，已於十四日隨日本一番桌球隊返回台北。

周麟徵在去年一年之內，曾經三次獲得世界職業選手乒乓比賽的冠軍。這一項世界性的比賽是由世界職業桌球總會舉辦的，在去年一年之內，分別在澳洲、星加坡、菲律賓三地舉行四次，每次比賽都由世界職業乒乓總會邀請世界各國第一流的好手參加，除負擔各選手的旅費膳宿外，在每期一星期的比賽中，每位選手的零用金是美金一百元。

在澳洲的兩次比賽，周麟徵得到一次冠軍，另一次是本港選手富士能勝所得。另外在星加坡和菲律賓的比賽，周麟徵都獲得冠軍。去國一年半中，他與美國哈林籃球隊簽約，隨該隊在世界各地表演，與他一同作乒乓表演的另一選手，是英國的冠軍勃克瓏。

一年半前，他從澳洲開始，隨哈林隊出發，到過星加坡、越南、菲律賓、高棉、泰國。在美國整整半年中，參加了一百廿七個縣市的比賽，後來到中美洲薩爾瓦多等八個國家，與該國的選手作正式比賽。

中美洲的比賽結束後，他們到了英國，前往比利時、瑞士、盧森堡、法國、義大利、愛爾蘭、蘇格蘭。在歐陸期間，哈林隊曾前往捷克和南斯拉夫，周麟徵並未參加。哈林隊進入鐵幕國家，他被西德的一所體育學校請去擔任乒乓教練，指導乒乓運動三星期，後再隨哈林隊到泰國，結束了環遊世界的旅程。離開哈林後，他單獨在日本，回到他原來服務的工作單位——國華企業公司。

周麟徵現在恢復了他的業餘資格，他已加入臺灣乒乓協會爲會員，並獲得該會的業餘資格證書，西德方面正在接洽邀請周麟徵去擔任乒乓教練，合同是一年，不但負担全部旅費和膳宿費用。同時，還支給每週週薪五十美元。周麟徵說：他目前還沒有作最後決定，因爲日本大洋毛織廠也要聘請他作教練。

周麟徵自第二屆省運開始在國內球壇上初露鋒芒，十幾年來，他一直以正手板的打法擊敗強敵。他說：歐洲國家的選手，都用反手板打法。西德方面邀請他去，是要他教正手板的打法。周麟徵的家在新竹。過去在國內時，他服務於合作金庫。

馬票談趣

·炎潮·

當世界各地的馬票揭曉時，總有些千奇百怪的趣事傳出來，有些讀來叫我們捧腹或頗堪回思的。

當美國費城的馬票揭曉時，一張頭獎的馬票是由二十位店員所購得的，當他們購買了這張馬票後，誰也不肯將該馬票給任何人保管，他們恐怕中獎後，那持票人可獨自領獎金，而馬會是認票不認人的。後來經過他們終於想出一個辦法：他們將馬票給一位精研黏貼的專家，請他將馬票分爲二十份，而可用膠水再將該二十份黏合起來，而原樣不變。該專家於是將馬票分成二十份，由他們各持一份，準備一旦中獎後，就拿到該專家處黏貼成原來面目。

但是在馬票揭曉數天前，這位專家突然一病逝世，他們只得向黏貼專家的後人交涉，後人表示無法將該二十份馬票黏回一張，而原樣不變。迫得他們只好親自動手，結果只黏回一張不倫不類的馬票，與原樣迥不相似，馬會對這張馬票，當然不會相信，到了超過領取獎金的期限，馬會只好將該筆獎金送進慈善機關去。

三藩市的一位大學教授買下了一張彩票，將它挾在一本書裡，開彩後，他發覺自己中了獎，但那本書已給朋友借去了，於是他便急忙去找那朋友取回那本書，但原來那本書剛又被另一朋友借去，因爲那朋友乘飛機往法國巴黎，故借了那本書，以便旅途消遣，教授只得寫信催促那朋友，儘快把那本書寄回來，數天後，書雖取回，但馬票已失了蹤跡，那老教授只得請求美國駐法國巴黎大使協助調查，最後，物歸原主，原來那友人在看書時，隨便放在紙簍裡，幸而沒有把它拋掉。

一九五四年，愛爾蘭第三次獎馬，是歷史上獎金最巨大的一次頭獎，獎金達三十九萬鎊，但開彩後二個月仍未有人領取獎金，馬會曾詢問過全城的律師，也未見有人委託辦理領獎手續，這引起了新聞界的興趣，於是各報的記者紛紛出動，終於揭開了這沒有人領取獎金的大秘密。

原來這張頭獎馬票是由四個人合資購買的，他們原是非常要好的朋友，購買馬票時，誰都沒有中獎的奢望，所以所出的錢，多少不等，祇求湊足便算了。後來大家知道中獎後，爭執發生了，出資少的主張均分，但出資多的主張按出資額分配，但又記不起當日購買馬票時所出的款額的多少，四人爲了獎金問題，爭得面紅耳熱，幾至動武。在這危險惡劣的場面中，其中的一個突將馬票投進火爐裡，轉眼之間，馬票已化爲烏有，其餘那三個人被嚇得口瞪目呆，不知所措，那個燒馬票的人便道：「錢！破壞了我們的友誼，難道沒有錢我們便不能過活嗎？如你們認爲我有罪，可將我拉往警局去。」

追究，於是四人終於醒悟了，不再追究，那筆巨彩又被送進慈善機關，作社會公益之用。金錢固可貴，友誼價值更崇高，這句話果然實現了。

港九民間故事 波斯姑娘

·介人·

九龍新界的青山灣，這個地方，遠在唐宋時代就是一個熱鬧的港口，當時，西域與中國的貿易，船隻都首先在青山灣停泊，然後開進廣州。當時西域的阿拉伯、波斯等國都在廣州設立「番司」（領事）專門辦理運入貨物，和入境移民的事宜。

據說唐末在廣州建立王朝的南漢王，他的後宮佳麗，就收容好幾個波斯姑娘來做妃嬪，不過當時從遠地入境的入口，必須取得他們的「番司」批准，未經批准的人，只好在青山灣留下來，俟機用偷渡的方法潛入五羊。這樣一來，青山一帶便成爲外國商旅聚集之地，他們隨時準備用不正當手段偷運入境，其中卻有一樁纏綿悱惻的異國情調的悲劇民間故事。

一個美麗的波斯姑娘到了青山，不得「番司」許可，無法進入廣州，她和其他的外國商人一樣，都在青山留了下來。某日，恰巧一個經常來往廣州、青山的中國商人遊逛，這個波斯姑娘便要求中國商人把她當作是自己的家侍，使她成爲一個中國商人的眷屬而進入廣州。這樣，「番司」也沒有理由不發給她的「入境証」了。這個中國商人以其貌美迷人，馬上答允了她的要求，條件是到廣州之後，要陪他住宿三夜。

於是，他和她十分順利地到了廣州，波斯姑娘亦被承認了合法僑居廣州的身份。這個中國商人原來住在西關，他卻不立即回家，先在南關客棧開了一個房間，和波斯姑娘住了下來。在這三天之內，兩人就像新婚夫婦渡蜜月一般，恩愛非常。三天期滿，這個中國商人回到自己的家了，卻又捨不得她，於是，一住又住上了好幾天。最後，他覺得這樣繼續下去，到底不是辦法，便對她安慰一番，表明自己決心要走了，但她卻死也不肯將他放走，爲了愛情，這對異國男女又再拖延下去。

不久，錢用光了，他非設法回到家裡不能維持生活，他準備帶她回家。在從前，男子對姿侍不會引起老婆的反對，但帶了一個異族女子同來，老婆便有反對的理由，迫不得已，他又在外面弄了一點錢回到客棧，再渡過了一個短時間。

後來，這個商人爲了一宗商務必須出門，遂又偕同波斯姑娘搬到青山。由於生意失敗，生活過得很苦。某夕，月明如畫，兩人在青山的鄉頭飲酒，纏綿相擁而泣，彼此表示了愛情的堅貞，願生生世世，於是兩人雙雙跳入海中，永諧好夢，而留下了這一個淒艷的民間故事。

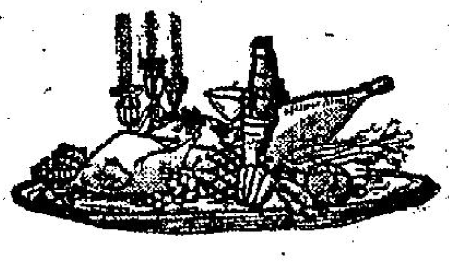

東埔寨名勝素描

——百囊奔王城·金邊湖·吳哥窟——

·自求·

就東南亞諸國而言，東埔寨尚不失爲一個比較富庶之國。在那裡，壯年人每天只須於數小時的操作，便能得到溫飽，全家三倍至四倍的米糧，國內沒有風災，沒有水災，雨量均調，人民嗜藝音樂舞蹈，連國王亦是個音樂家，這眞是一個快樂的國度。

東埔寨有聞名於世的三大名勝，那是百囊奔的王城，金邊湖和世界七大奇跡之一的吳哥窟。其中尤以吳哥窟的風光最秀麗。

百囊奔又稱金邊，是東埔寨的首都。王城位於城區的東南端，佔地約千畝，建築富麗堂皇，有城牆形的寶塔盤踞四周，中有宴殿宮、銀塔殿、寶物殿、綠玉寺等。其建築以綠玉寺最爲雄壯，據說全寺鋪砌的銀磚約有四千七百塊，寺內有大小金佛各一座，鑲刻極爲精美，佛眼並鑲以鑽石，輝煌奪目；另有一個長約二尺，用整塊翡翠雕成的綠玉佛，光彩奪目，是東南亞著名佛像之一。

王城城區有甚多近代最大的建築物，有新街市、火車站和市立運動場等。新街市有一種式特異的屋頂，廠內沒有樑柱，被稱爲東埔寨最出色的圓頂建築物。

金邊湖是東南亞最大的淡水湖，面積三千方公里，南北長約一百五十公里，湖中魚蝦極多，估計每方公里有魚蝦三四十噸，特別是湖水退淺時，捕魚極易，人們只要把網和桶，甚至帽子放到水中，均能撈起許多大魚大蝦來。

金邊湖整個湖分爲四區，一爲泥澤區（北部），水草小樹叢生；二是小湖區（東部），亦叢生水草；三爲敦麗士湖區；四爲湖中心區。當湖水退時，鱗林之魚隨水流入湖中，居民分段截捕，收穫豐富且甚不費力。

不過，最令人心神嚮往的東埔寨勝蹟，卻還是古都吳哥窟。吳哥城位於東北三百五十公里，是世界著名的藝術寶庫，曾被世人目爲古代東方文化奇迹之一。

吳哥原爲東埔寨王朝的舊都之地，從公元八六〇年到九〇〇年開始興建，那時正是東埔寨王朝的黃金時代，東埔寨頗「繁國財富」，閣瞻密林，築城建宮，據稱當年花費的勞動力達一千五百萬人次，全城有宏偉的王宮和廟宇，可以住居民百萬，規模之大，尚遠超於羅馬古城。

可是，在公元一四三〇年，泰國阿育化耶王大舉侵犯東埔寨，宏偉的吳哥被圍困達七月之久，卒告淪陷。以後，泰人又捲土重來，吳哥再遭浩劫。斯時吳哥城裡的一切財寶，均被洗劫盡淨。

吳哥窟隨東埔寨國都南移，這個古都被人遺忘，直到了百餘年前，才被人們偶然發現。現在，遊客們若到吳哥去，在沿途公路兩旁，可見豎立着各式各樣的藝術石雕：有栩栩如生的古代美女，也有威猛的高大神像，更有奇形怪狀的異獸雕塑。這種藝術雕刻作品一直伸到寺廟前的台階。寺廟兩旁的大石柱，即雕着千千萬萬的石雕鳥獸；更有趣的是，在一些古老建築物的石縫裡，還倒懸着無數頭的蝙蝠。這些景象都給人以一種幽靜、肅穆，甚至帶有點神秘的感覺。

吳哥窟是最完整的吳哥古蹟的保存地，吳哥窟的建築，既不用木材，也不用灰沙，全部均用石塊築成，有的石塊竟重數噸。它一共包括十多座寶塔和三百多間寺院。寺、塔外面的石塊上雕刻着許多巨型的佛像，有的佛像高達數丈。寺內的迴廊、殿柱、石階等，幾乎每塊石頭上都刻有神獸的浮像；在寺院的中心，則是光鉅高聳入雲，頂似蓮花的高塔，這些藝術作品，都充分表現了東埔寨文化的悠久與偉大。

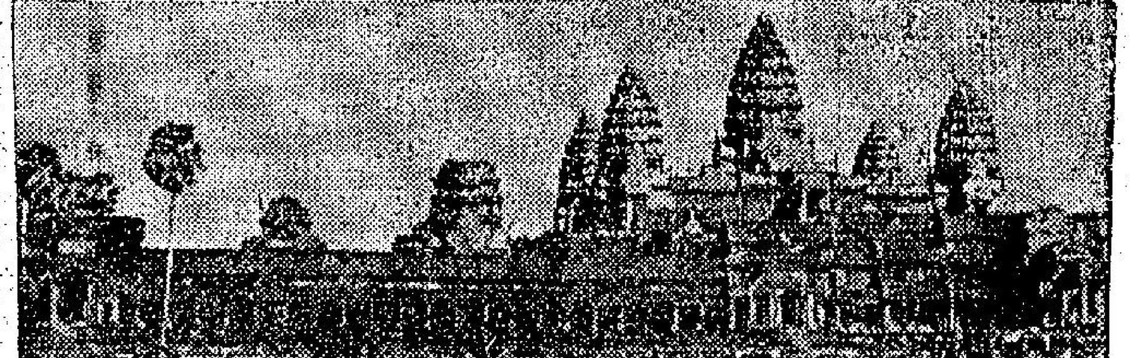

吳哥窟正殿外貌

晚翠

西洋幽默

·文心·

經濟問題

他正向妻子解釋當時銀行的利率問題、經濟不景的原因，以及補救的方法，滔滔不絕。最後，他的妻子說道：「這似乎有點奇怪了，像你這樣一個洞悉經濟的人，竟然會兩袖清風，拮据到這種田地。」

找尋失物

路人：「小朋友，你還在找那個失落的角幣嗎？」

湯團：「不，我的弟弟經已把它找到了。」

路人：「那末，你現時還在找什麼呢？」

湯團：「我的弟弟呀！」

可笑的人

「有些人確夠可笑，」酒吧裡有一個男人說道，「我認識一個男人，他沒有動他的妻子幾十年之久，可是他卻開槍射擊死物他的妻子的另一個男人。」

證件無效

「我是來視察你的農場的，」調查員對農人說……「這就是我的証件。」不久之後，農人聽見一聲驚叫，就見一頭公牛，正緊追着那個調查員。當他們走近籬笆時，農人就大聲叫道：「把你的證件給牠看呀！」

耳聾最佳

「你的丈夫不想法醫治他的耳聾症嗎？」瑪莉問她的表姊。「他決定等孩子們完成他們的音樂練習後，才去求醫。」愛麗斯說。

心願難償

他第一次在餐室進餐的時候，就叫一客粗麵包。女侍給他一客白麵包。第二天他又要粗麵包，女侍又依舊給他白麵包。這樣繼續了一個星期。到了第八天，他忍無可忍，認爲唯一的辦法，祇有叫一客白麵包，這樣，也許可以吃到粗麵包了。所以他點過菜後，就對女侍說道：「請你拿一點白麵包來！」女侍答道：「但是，你不是一向都吃粗麵包的嗎？」

糊塗的太太

丈夫：「親愛的，你太過浪費了。擺在樓上的電燈開了一整天。」

妻子：「別擔心，打令。那不是我們的電燈——是我向鄰人借來的。」

艙內之人

兩個男子站在酒吧間裡。「你這怕老婆的小子！」其中的一個說道：「冷靜一點，」另一個回答，「如果你的妻子是在這裡，我相信你一定不會這樣。」

別有妙用

在莫斯科一所小餐室中，一位英國顧客，無意間發現桌上的煙灰碟裡，盛滿約半寸深的水。他以爲這是便利顧客人熄滅煙頭之用，於是他向一位女侍詢問。「不錯！」她笑着說，「同時，這也可以防止客人們把它放進衣袋帶回家去。」

提倡袋形女服對付裁縫佬論

·夏灣月·

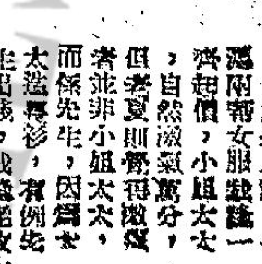

近來女服裝縫起價，縫製普通長衫一件要二十大元，所謂普通者，即係不包括鑲花邊鈕膠片之類工作在內，如要搞手，價錢另議。

好多人話，女服裝縫一齊起價，小姐太太，自然激氣萬分，但老夏則覺得激氣者並非小姐太太，而係先生，因爲太太造長衫，有例先生出錢，裁縫佬收十萬九千七百銀一件，有先生照付，關太太乜事哉？至於小姐之長衫，亦可能係先生運工帶料饋送，所以裁縫加價，不論加多少，亦係落在先生之肩上也。

聚生加租，電燈公司加電費，水務局加水費，照例有人反對，聯者慨激昂，提出好多大道理，但女服裁縫加價，則例有人出聲，加完一次又一次，亦不見小姐太太抗議，點解？唔係佢地偉大，錢，祇係先生揹腰包，此所謂火燒唔到肉痛也。

老夏連日見好多世伯都揭出女服縫加價問題，認爲嚴重，世伯之中，有的成家立室，正在拍拖期中者，佢地對女朋友時常要送衣料，以表心事，但現在送衣料俾拖友，個個都唔多謝，因爲衣料十元八塊亦有一件，而縫工要廿元起碼不折不扣，是則雖送女朋友收到其暗喜之衣料而無笑容也。至於有老婆之人，現在秋天已來，照例要換季衣服，計咋條數，買衣料加埋縫工，牛嗲紅噹有多有少，所以雖謂一般先生因爲女服縫工起價而激氣，而頭痛，而係氣唔順也。不過，儘管先生係氣唔順，但有理由向裁縫佬提出抗議，如果提出，裁縫佬價，關你地男人乜事？」呢一招太穩，男士們照例有得頂。

老夏現在提議全香港之先生，出絕招法對付裁縫佬，此絕招係搵個袋形裝，袋形裝者，等如在麻包袋之上開個窿而已，縫條邊，抵手，幾乎係人都識造，如果有一架衣車之人，大大話話，一日可以車百零二百件，以車工計價，一件十零分鐘就車一件，算係計二十元也，那時敢開個價廿元者咩，如果裁縫佬唔識價，自然有袋形女服要求出而代之。

率勸各港之先生，有老婆者，勸老婆改穿袋形裝，未有老婆而正在拍拖者，亦勸其愛人拖友，改穿袋形裝，假如在男士之影響力下，女人紛紛改穿袋形裝，於是先生之負担可以減輕，裁縫佬激氣。

袋形裝者，等於在麻包袋上開個窿。如果有衣車，一日可以車數十件，唔使恐人工貴也。

工商晚報 分類廣告

銷數廣 效力大 收費廉

每段 大字四個 小字四十 一次一元 上期收費 下折不扣

凡婚及徵詢性廣告，請攜同身份證

洽刊處：
(一)香港德輔道中四十三號本報廣告部
(二)灣仔軒尼詩道七百六十號B地下（即東樂戲院側近太子道口）電話：八〇九六九八
(三)油麻地上海街三一九號老寶公司 電話：八四三七三六
(四)九龍城……電話：三二一七六

啟事

聯合鳴謝 旅港華德業餘游樂社

同人等之家屬生前加入華德業餘游樂社爲福利會員今棄世蒙照章立即發給帛金弁具花牌儀仗牲醴致祭另備家屬專用車輛及會友送殯足見該社辦事認眞敏捷存殁均感謹此聯合鳴謝

華字組

1474B 何德……廣華醫院
賀山道452 三朱蘇謝
2050 風番如……血院
李鄭氏A478 洗泉謝
1488 馬玉……廣華醫院
太子道49二樓……謝
1426 黃西……廣華醫院
渠街228 ……謝
1738 ……廣華醫院
……九十號
……謝
1156B 陳西……
發興街1號……謝
1484 羅漢……廣華醫院
城南道11號……謝

德字組

2384 陳……廣華醫院
鶴寮V座314 陳……謝
2210B 譚……
漁灣村7040號……謝
1613 劉林……廣華醫院
石硤尾街45 四劉……謝
2349 王瑞……病……
青山道432 閱王……謝

業字組

266 劉明……廣華醫院
通菜街2U二字……謝
1811 張發……大……
沙田仔17 ……謝
C017 譚松……廣華醫院
盤龍街50 四吳……謝
718 鄭……廣華醫院
大埔道75七樓……謝
2104 黃恩……廣華醫院
順裕村道44 側黃……謝
762 黃錦……廣華醫院
炮台街42 二樓……謝

領福慰金

家屬陳和……第二組124 次……領……慰金一仟四拾元……

創業迄今已有四十餘年歷史·專門製造販賣各種給油器及龍頭

ネルソン印

TRADE MARK

寄即索函目錄品樣有備

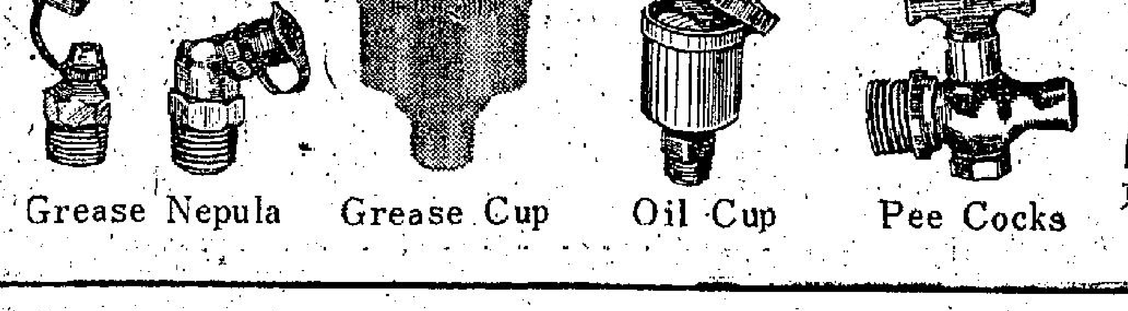

グリスニップル　グリスカップ　オイルカップ　ピーコック

Grease Nepula　Grease Cup　Oil Cup　Pee Cocks

岡田産業株式会社
東京都港区本芝二丁目二三
大阪　名古屋

啟事 公司 三百業

萬茂公寓 環境幽雅 空氣清新 ……

藝華 百業 ……TEL.663131

車單運世 單車總滙 包修保用 可分期付款 九龍界限街十D號（近窩打老道）

翠玉寶石 ……珠寶首飾 TEL.20188 ……

款式新穎 品質上乘 鑲工精巧 取價低廉

惠刊本報告白者請撥電話二一六二〇二

商業樓宇 ……

永泰樓 汝州街280至290號（近欽州街） 鋪位 單位 戶戶… 分層出售 二萬元起
洽購處：永泰建業公司 德輔道中24號1508室 電話：25328

醫務 洪腦 冠耳 洲鼻 ……喉 ……號一二二中道大環中

社中 ……

今日提要：白髮紅顏同堂舊雨 哀音絃索滿座悲秋（六四三）

金鼎閑河

新捉刀人著 鳳子圖

第五回 康熙帝統一神州 明後裔隱居塵世

上文因果 上文講到張先生同宋秋山，到老舍友鐵局，見到總督府樓老英雄蔣賓生，設宴後，又用車護送女眷入京，兩個順道至大明湖茶居聽書。小台之上，三絃樂師伴奏，一個娛賓少女，出來執鼓板，講唱瑞容搞賣，傳神萬分。

張先生和宋秋山，忙着側座時，乃是一個卅多歲的單身茶客，向他們笑着招呼，說道台上的女子，不是白玉梅。宋秋山也忙笑着點首道：原來她還不是白玉梅，弟等初到，還是第一次來。這時台上已經唱完，正在收場，滿子裏亂哄哄的，在各茶座之間，來來往往，盡是賣小吃食的。那人看張先生和宋秋山，都是一表斯文，穿着富麗，笑着側了身子過來道：這是白玉梅的三個妹子之一，方才這個，名叫白玉仙，若比她大姊，有去卓與瑤山之別。今日白玉梅唱黛玉悲秋，用她的金嗓子。講着，她的絃師出來了。兩個向台上看時，果然另換了一個滿頭白髮老頭子，抱了三絃，向台下拱揖，然後安靜地坐了下去。隨意撥了三五下絃子，其實是在試音，台下已有人喝采。那人又向張先生兩個道：這絃師是濟南府第一把交椅了，他就是有名的十三紅。十三歲就走紅了，乃前明的高手，如今七十三歲，正好紅了一個甲子。張先生啊了一聲道：二十年前總人說過，只是無緣一見。說時，向那側座的人請教，那人笑道：在下姓李名濟生，本地人氏，兩位是南邊來的，還沒請教過。宋秋山忙隨便報了個名字，好在卻沒有改。三紅突了起來，頓時曾甚低沉漸漸激昂清越，好到驚絃用於五指時，便覺得有百鳥爭鳴，千騎用谷。這一曲彈過，驚醒出動當中，門內出來一個女子，滿堂就留一樣，采聲令到張先生吃了一大驚。看那女子，年約二十，秀外慧中，體態嬝娜，面色紅潤，穠纖得衷，人抓鬢，穿的也是布衣樸換，但一身風流態，滿而不華，富麗而不甜媚，而不癡，水汪汪的眼珠，一個身上便覺得有十分受用，那李濟生低聲道：這就是她了。宋秋山好笑，因為這李濟生，話時眼神妙不過的樣子，好像大了不得似的。白玉梅拿起鼓板時，全場立刻好奉聖旨，半口大氣也不敢出。她聽那絃子開口先唱了一句：林黛玉，閒坐在瀟湘院。雖只七個字，側轉了四十九個大小婉兒，最後的瀟湘院三字，更是由低而高，由高而低，低到三四個轉彎時，那麗音便好似細到無以人的耳朵內低訴一般，迴環曲折，好到無以復加。然後一句句唱下去，雖以說白，用且句子，又曾及至唱黛玉時，改了小生的嗓子聲，字字入耳，使人心上有伏貼舒服之感，妙在入人受用，卻無法說得出她的妙處到底何在。張先生這時覺得滿座起了陣秋風，低徊悽清，如入九月時的大觀園，那個弱病的美人胎子，就在大家面前站着一樣。一曲唱了許久，場子上沒出過一小聲咳嗽，采之聲幾乎將園子擺破了。白玉梅退了進去，那李濟生笑着問道：兩位覺得何如。張先生道：觀止觀止。宋秋山也道：名不虛傳，只怕是如今濟南第一個了吧。李濟生道：本來第一個不是她，是白雲鳳，自從三年前她紅起來後，白雲鳳消極退居第二，不在這裏唱，改到升祥園去了。說至此，笑問張宋二人道：兩位可得聞麼。宋秋山知道他必有花樣，忙答道：聞的很，有何見教。李濟生站了起來道：小弟想盡地主之誼，作個小東，請兩位一試名酒的風味。聽了這個以後，若無酒以飲之，則愁絲千縷，難以排遣。張先生忙道：雅極了，只是須小弟作個東，不敢破費老兄。李濟生道：今日只依小弟。說時，向一個茶房指了指，便讓二人先行，只對茶房說了句：都是我的。三個出了一座有綠柳的小門前，秋深時的秋柳，闃得甚是寂。李濟生拍了拍門，宋秋山正要問他時，門已開了，一個俏娘姨笑着叫李大爺，又看張宋二人。李濟生踏大家進去，入到第二重正北房，帘子開處，三個魚貫而入，只見一個麗眼的美女笑着迎了出來，宋秋山和張先生，驚得呆住了，原來正是方才的白玉梅。李濟生介紹了兩位遠客，白玉梅一揖和氣，請過了安道：太獻醜了，失禮得很。正是：

口吐芬芳
玉音生香

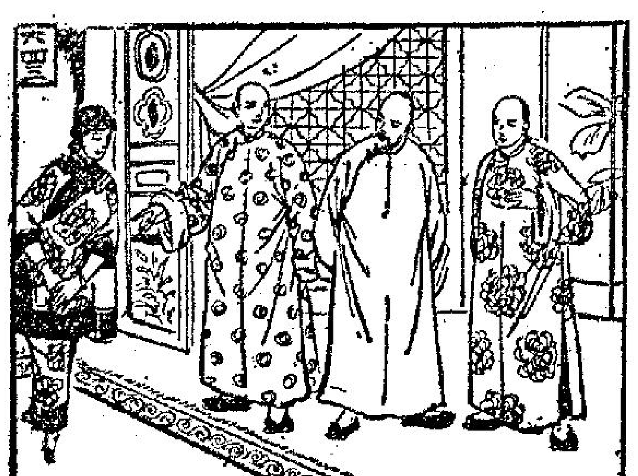

姊妹花

江陵著

九、小店裏的姑娘

「我的小姐，鮑魚太貴，誰會來我們這種小店買鮑魚。為了應付一兩家附近的小飯店，買幾罐準備準備，偶有人買來！」

「好啦，我想到那小子回到家裏，會告訴他的媽媽，說我們店子太寒酸了，連鮑魚也沒有。哼！」玉蓮又感到自尊心受了打擊。

「這有什麼關係，」麗芬說：「有時缺一兩天的貨，算不了什麼。不過，剛才你那種招呼顧客的樣子可真不行。」

「曾否呢！」玉蓮說。她現在又想起那青年的靦腆的樣子了。直到第二個顧客走進來買東西時，她才離開櫃台。那個青年又突然地，颼地走來了。這一回他不再顯得那樣活潑輕靈地，他是那樣恬靜地走到玉蓮面前，笑着說：「姑娘，我要買兩罐波蘿，兩罐桃子，有嗎？」

玉蓮從架子上拿了四罐罐頭，說：「一八元一角。」

青年付了錢，等着玉蓮把罐頭放進紙袋裏去的時候，他一直望着玉蓮。玉蓮把那袋東西交給他，四目交投，那青年怡然一笑，但玉蓮反而把頭低了下去。那青年說了一聲「謝謝」，捧着紙袋走了。

「好些！我看了一齣好戲。」麗芬笑起來。「姐姐，這回你招呼顧客的手段太好了！我敢擔保，我們一定會多了一個長期顧客。——我們要多買幾罐鮑魚了！」

玉蓮沒有理她，只是哼着曲子，扭呀扭的扭進屋裏去了。

這一天，她躺在床上，一直浮現着那青年的影子，她想：他是很和氣，而且斯文有禮，不過他那對眼睛，可真使人受不了，好像看到別人的內心去。

上胡思亂想時，那個去買東西的青年也在他房裏懷念着小店裏的姑娘。

這個青年名叫劉佐治，是一個念西洋文學的大學生。他的父親去世不久，隨着母親過日，他是獨子，父親的遺產不少，因此養成嬌生慣養的性格。不過品性純良，常常總在母親身邊，這一天是家裏請客，女佣忙不過來，他到外面去買鮑魚，但玉蓮卻給他一個深刻的印象。到了晚上，他想再去見見那位姑娘，於是向母親撒謊，再買點罐頭雜果饗客。所以他第二次去買了幾罐罐頭。現在賓客散了，他躲在房內休息，但他念念不忘那個嬌俏的少女。

淮陰侯

南宮搏著 秦漢春秋第二部

社中

浩渺的洪澤湖，是亡命者最安全的藏身之所。而洪澤湖以東，相似的湖泊還有不少。

於是，亡命客不斷地到來。

淮陰城，在戰國末年，已成了行商的集中地，齊、趙、韓、魏、秦、楚等七國商人，都來到過淮陰，因此，在淮陰市上，隨便你講什麼方言，都不會有人注意。而現在，人口更複雜了，市情，畸形地發展着。

亡國王孫和貴族，有些藏匿着，有些，挾帶資財逃竄，於失去國家土地之餘，頹喪意懶了。他們在秦制下不十分殷的淮陰城中享樂，他們認為：心知秦法苛酷，不久之後，淮陰會和邯鄲、大梁、臨淄等城市一樣地受秦人的嚴格管制。他們想：及時行樂吧！於是，他們想：及時行樂吧！不久之後，會享樂不成。

漢儀，在秦始皇帝下的淮陰城，有了酒館、妓院、賭場，以及有邯鄲式的社——那是有酒食，有賭博和醜妓的集會所。

亡國王孫和落難貴族，會和行商們在社中賭博，共飲，以及共同地聽歌看舞。

社，有的在城外，有的在城內。城內的社，頗當多受限制，而城外的社，則還有夜市——通宵日落黃昏，巡城兵歸隊之後，城外的社就活躍了。淮陰城的永門之外，大碼頭旁邊，有一個亭社。

亭社，是淮陰有名的組合，它擁有十幾所屋，它有全淮陰最完備的賭場，它有自行釀造的白酒，它有一名稱滿國的廚司，擅長燒狗肉；它又有一名來自姑蘇的廚司，擅長烹魚，還有，亭社有漂亮的，通曉邯鄲舞，和能唱鄭衛聲的妓女！

還有，亭社的主持人，和淮陰的府吏有關，那是說：亭社得到秦國官吏的庇護，在社中享樂的人，因此而有安全感，時時，他們呼號着，作長夜飲博——

二

天黑了，亭社的酒櫃台上燃起臘燭，大堂上，燃着燈燈，明亮如白晝，賭局已經開始，但尚未至高潮。

鄰伎徐姬，拿着一隻竹片編織成的小籃，在廚房中取了一方烤狗肉，兩張炊餅，一瓦罐白酒，裝入籃中，越過小院，走向一間堆積雜物的土屋。

土屋的木門半開着，徑而沒有燈。徐姬在門外立定了，低喚：「韓郎——韓郎——」她稍頓，稍提高聲音：「韓郎，韓郎——」

門內，有一個朦朧的聲音接應着……「韓郎，你發在此地麼？……」

恩怨情天

盧森保著

那個南美洲來的肉彈果然有號召力，整個樓子都擠得滿滿的，今夜來作熱烈捧場的，高樓一邊，也已開放。

陳智保就坐在高樓的最後一張桌子上，慢慢地啜着杯中的威士忌酒，和他的手下老成，老周一起，身夫巡場，招呼熟客人。

這過是一片黑壓壓的人頭，而舞池前面卻是一條強烈的燈光，燈光照耀之下，那個號稱熱女郎的南美尤物正在台上，三點擺着三塊金片。

她有三十七吋的胸圍，二十三吋的腰，對的臀部，扭動的時候，便造成奇跡，逼得那些男士們瘋狂起來。

於是，一個與熱女郎搭擋的男子出現了，那男人全身的肌肉虯結，全身是古銅的顏色，穿黑漢子與熱女郎合演的是一齣很熱女郎奇特的舞蹈，黑漢子手上拿着一根鞭子，「霍霍」有聲，無情地向女郎身上揮去，直擊到她嬌嫩的皮肉上，頓時引起一陣陣觀衆的哄叫，尤其是女賓，嚇得掩面而不敢直視。

有人笑了，陳智保也在笑。他微笑地向坐在旁邊的「師爺」老周道：「這鬼婆一身肉多有勁，你看她要多少錢才可以搞掂？」

「如果別人要呢，要大筆，……」「那我有要五百一才可以有商量。」他們說到這裏一對表演的男女所吸引了過去，因爲，現在的情勢改變了，那個熱女郎把黑漢子的長鞭搶了過來，開始她的反攻，無情的鞭子一下連一下的擊在黑漢的身上，直打得那黑漢子走投無路，而熱女郎的瘋法，再加上她身上爽爽然的胸部，使人更有一種非常奇特的刺激感覺。

表演完結，觀衆們如雷，觀衆們滿意。黑漢子在熱女郎的手裏很彷的向前，最後，她拿了一根長長的鞭子和那黑漢子，作狂獸狀，那些觀衆們都被她慢慢的迷住了。陳智保坐在陳智保的身子前來，悄悄地附在陳智保的耳旁說了幾句話，陳智保立刻露出怡然欣喜之色。

晚香

峨嵋奇俠傳

陳逸如著

十三回：二次下山

過後的和尚一手舉着鉢盂，口中念念有詞，一手將鉢盂向空中一擲，鉢盂裏湧出水來向四方湧去，那道人也是右手捋着五指，口中不住念經，一響一響，鉢盂中的水已消失了，念經的聲音便緩了，那道人已將法器收回，兩個在御花園門口，和衆人一起聽得「啊呀」一聲，真是有鬼！」梅冰潔和那和尚道人同時出來，原來一個黑衣怪人，叫：「快跑，一陣陰風慘慘，只見衆人亂滾亂爬，將燈火吹滅，有幾個已被嚇昏了。梅冰潔帶了衆人趕到，那金毛怪人，原來金毛怪早已逃了，等到衆人追上去，只見梅冰潔手中拿着金毛怪人的一件衣服。

人出了急手，忙開口，吱吱吱叫了三下，這是他們的暗號，金毛怪人聽了，忙回了三聲「吱吱吱」的叫聲，梅冰潔循聲而往，見他正躲在一顆樹下，將二人拉到御花園外。梅冰潔忙說道：「你吃了豹子膽，敢到宮中來，此時宮中經過兩夜鬧鬼，各地宮門早已關閉，路上行人絕跡，想找一個人問路的也沒有，轉過一角，走了一陣，也不知走了多少道路，所在，看看天色微明，耳邊已聽得金雞啼叫，梅冰潔暗想，再不走，一時天明，這鬼的玩意便要拆穿，豈不誤了大事，忙拉了金毛怪人，從一處宮牆中跳出，悄悄回到了驛館旅店，除了面具，倒頭睡下。

第二日京城中紛紛傳說皇宮御花園中昨夜鬧鬼，還說有二位太監被鬼活活吞了，說得活靈活現。驛館旅店中的老板，來到房中，問妙雲仙子可曾聽見，早已傳到妙雲仙子耳中，妙雲仙子忘把梅冰潔與金毛怪人找了去，悄悄問道：「這鬧鬼，想來是你的傑作了。」梅冰潔低垂了臉，一點頭不語。金毛怪人卻在一旁，十分得意，忙將昨夜經過一五一十向妙雲仙子講了。妙雲仙子聽了，繃眉不語。

霹靂萬藏

王香廬 請

四十五、雪山惡戰

「對方選擇六月炎天，進攻『雪山』，原想消滅天然障礙，誰知『玄冰原』情形特殊，終年積雪不消，玄冰不化，自然難免在山下踏雪，暫作計議！」

秦樂園細看「玄冰原」下的這片雪山形勢，只見前四十餘丈的陡削坡度不大，後二十丈左右，則近乎壁立，再好的輕功，也必須在陡間借勁兩次，才能躍上原頂！

而原頂兩側，已被「雪山派」弟子搬來無數積雪玄冰，堆成一座小小冰山，一座小小雪峯，準備用以拒敵！

夏天翔看了那兩座冰山雪峯，劍眉雙軒，一陣盤算，向「冰魄神妃」茅玉清笑道：

「茅神妃，『震天盟』衆人既已要登山，必然一齊縱身，先走完前面坡度不大的四十餘丈，再復各展輕功，攀上『玄冰原』來！」

「冰魄神妃」茅玉清點頭笑道：

「夏老弟的這種付度，極合情理，我也是如此想法！」

「但這約莫二十丈的陡立雪山，卻至少換氣三次，在換氣間兩度借力，才能飛登！我們最好極度沉穩，事先絲毫不動聲色，靜等對方第二次提氣，自峻間借力躍起，全身凌空，其勢將盡，準備再度借力，

乘足尖尚未沾及山壁之時，方始發動防衛襲擊！這樣打法，對方既難閃避，又均躍起十餘丈高，中了大片冰雪，滾下山去，當頭也可吃個虧了！」

「冰魄神妃」茅玉清連連點頭笑道：

「夏老弟的安排極好，我來對他們規定這種步驟，不准亂了章法！」並在萬一阻擋不住來人，被對方第三度騰身，即將撲上『玄冰原』之際，齊用『冰魄光霞』抵敵！

說完遂對精選應敵的「玄冰手」甘松，「雪孩兒」，黛俊「冰山飛鶴」孫九霄，以及「雪山派」傑出弟子，冷白石兩位孫女，冷雪冷霜等元老各「雪山派」諸人，告知夏天翔所建議的禦敵原則，並嚴屬務須切實遵守！

這時「震天盟」果如夏天翔所料，一齊縱步登山，慢慢走上！「萬相老農」秦樂園知道雙方這場攻防大戰，已如箭在弦上，遂向「冰魄神君」申屠家，「震天盟邪」中的各巨頭，這些冰玄的威力，雖然不下於一般暗器，但擋于『震天盟邪』中的精選人物「白骨魔」，卻……」

「冰魄神君」，「白骨仙子」，等「白骨魔」「震天大帝」，須知「白骨羽士」「白骨仙子」等「白骨魔」厲害？開言遂接口笑道：

「白骨變魔的武學修爲，火候確比我們爲高，我們應該對他們另眼看待！」

一面說話，一面避過一隻皮袋，及一隻白色獸皮所製的朱砂手套，繼續向秦樂園笑道：

「這是一袋威力比『冰魄銀光砂』更強的『冰魄神砂』，便請秦老前輩與申屠家專心對付『白骨羽士』及『白骨仙子』，禁止這兩個魔頭一拔身形，即以『冰魄神砂』抵敵，不會飛登『玄冰原』上」，秦樂園因在這種盤應一切手段，全力防守之際，不宜再作客套，

遂把那袋「冰魄神砂」接過！

這時，「震天盟邪」業已即將走完那段較爲平坦山坡，到了陡立雖跡之處，不僅面貌可辨，連所發狂妄笑聲，都聽得清清楚楚！

夏天翔瞬睛「玄冰原」頭，向下遙目細看！

只見來人計有「白骨羽士」，「白骨仙子」，「九首飛鵬」，成大招，鐵冠道長，「白頭羅剎」，鮑三姑，「鐵面鬼王」佟巨，「桃花娘子」斬留香，「紫綠天意」雷化，「七寶天尊多手佛」元通和尚，以及另外兩名面貌陌生，從未見過的奇裝異服之人，共是一位凶邪，但卻未見「白骨倚」在內！

「冰魄神君」申屠家用極低語音，冷哼一聲說道：

「十八人爲攻，十八人防守，雙方正好勢均力敵，誰也不曾絲毫吃虧！」

但夏老弟所說的「白骨仙子」，怎的未曾見他在陣呢？

劍氣千重

王香琴著

十三、妙人奇技

這幾句話，把各人引得笑起來了，建文皇帝問道：「你們也懷念建文皇帝嗎？」衆人道：「我們當然是懷念建文皇帝的，爲的是建文皇帝是一個仁慈的孩子，他很無辜，這樣給燕王殺死，實在是太可惜的。」各人剎很吃驚，不知他們怎能說建文皇帝給燕王殺死？問道：「你們知道建文皇帝死了嗎？」那商人道：「當然是知道的，燕王也會向人說，城破的時候，建文皇帝已給他們的縱火，飄撒射死在宮內，當時，宮裏的人，也會替他治喪，通讓燕王也假裝傷心地哭了一回，他率安的時候，那一個暴作能，老百姓也見到，這不是假的，那一個暴戾、兇險非常，若不是早把建文皇帝殺掉，他肯這樣放手嗎？恐怕騷個中原都要搜遍，把地翻轉過來了。」

各人才知燕王爲了會用內的人，對建文皇帝絕望，說他死去，還把一具屍體，葬在宮陵內，這計劃是可行的，那個知道不是呢？建文皇帝打了個哈哈，又一個道：雖是這樣，但民間的傳說，

卻不是如此，有人傳建文皇帝還在人間，他早變了一個三頭六臂的大英雄，他手下有很多有大本領的人，正在某一處地方集合起來，不久便要反攻，這一次我們遇見的很多劍客，很多武士，紛紛西來，便是爲了建文皇帝，若往了西藏，怪事，若是燕王的武士，都往了西藏，建文皇帝突然在中原出現，燕王措手不及，那便好了。」

建文皇帝聽得心花怒放，黄麻子道：「陛下，中原現有很多武士到邊塞來，我們便要設法躲避，不要吃眼前的虧，看着那一群是什麼人？要把他們滅，殺死了燕王的爪牙，我們要回中原，利便了很多，建文皇帝點了點頭，問道：「我們要往那裏？」趙我衣道：「我們要在這裏等一等，那時，柳金鵬道：「我在大漠久了，大漠的形勢，知得清楚，不如先往于闐，在那裏逗一時期，才作打算。」

衆人都一齊稱善，高天鶴道：「不是我們要殺那一群人，卻又逃往別的地方，豈不是南轅北轍？」高天鶴道：「我要先知來的人數，也要偵查他們是什麼人，才能一同向南推進，於是把他消滅。」各人便一同向南追，到了闐境內，建文皇帝很懷念在那邊達不盡地的屏邊，便到了闐境內，建文皇帝被毒死在柴達木盆地，姑娘，我要先知道他們是什麼人，一直沒有見她的面，當時入升分手，一直沒有見她的面，當時入分散了，也沒人知道，七姑娘去了那裏？是生是死，到了于闐境內，建文皇帝又派道趙我去，高天鶴，往姊先探消息，看看那一群中原武士，是不是又到了紅柳園，以前，紅柳園是燕王在大漠的秘密巢穴，馬給予作了他的心腹。（一四〇）

一五七：觸面人不顧相見

「他好時候，你必須施展你必須小心的說，你得溫柔，你把它，你必須小心地，輕輕地去玩弄女人，如戲弄魚一般。有時候，你必須以勁加強力。如果你希望第一晚就得她們的抵抗力減弱了，然後你必須運用毅力，而不是暴力。除非在某種特殊的情勢中，你感覺到一點頭腦訣告訴別人，頭狀訣答你還說話，就得動用適度的暴力了。這是重要的是感覺——德喜自己也認爲是『好青年』，但你須要能，就得動用適度的暴力了。故鄉那些朋友對此是不甚了解的。德喜自己也非常採用這種手段，除非喝了幾杯酒之後。

你就是這樣一個「好青年」。

想到這裏，德喜感到了無限的溫暖。他是「情聖」。他是唐璜。他是卡沙諾伐。他是「純潔」。他是三個「情聖」混合體。

縱然如此，他是願意做一個德喜。

五十八：戲弄女性的方法

這是他的語氣不但缺乏定罪的意味，而且還缺乏威脅的力量。他自己也明白這一點；更知道德喜並不害怕。

德喜仲開他的雙手，重新時向陳雪道溫柔，卻充滿了惡意。

「你在講些什麼？你究竟在想些什麼？我的意思就是：要你明白我的意思！」

她朝了一噸，他又笑了。「屋雷，」他說：「你以爲我的意思是什麼？」

睡吧，閤上眼皮，德喜溫柔地想着，他陷入了遐想，從來沒有遐想，那些朋友都在故鄉，許多朋友都對付女人另有一套，都在故鄉，許多朋友都對付女人另有一套想到這一層，他也不禁笑了。他從來沒有遐想到其他的什麼，他開始想到其他的能。

他們的意見是：他是「好青年」。

後。這就是那派朋友無法了解的理由。德喜對待女人的方法是：據得起，放得下。按照他的想法，每一個男人都可以戲弄女人，但是，你必須裝作很正經的樣子。直到你認爲安全的時候，在進入所謂「安全」的階段，她們已失去防禦力，然後你就儘量發揮你的長處。你給她們一些古老的方法，你就知道她們被捕了。然後怎樣？她就變成你的俘虜了。她是多麼的美麗。她是你第一次墮入情網的對象。你將計劃告訴她，她所希望建造的房屋，總之一切都是她所要得到的。而且一切都要求她。而且一切，然後你認識她的家人了，你就在她的母親身上用功夫，直到所說：「這個是一位好青年。」那時候，老人家就會變成你的盟友了，開始幫你向女兒進攻。她會對她女兒說：「兒，你得好好對待他！」之後，你可以將一切都交給老太太。之後，你再與那位小姐見面時，她已產生安全感，你也可以與朝遲了。

最後決戰

李佛列文著 林荷琴譯

一五七：觸面人不顧相見

一五七：觸面人不顧相見

流行動姿勢發覺那個神秘司機便是觸面人之後，何嘉翔和鄭中字都禁不住大叫：「觸面人先生，請留步，我們很多謝你，有話跟你說。」

那個神秘司機，是想不到他們兩人的呼喚一般，仍是走自己的路，在入器中東擾西躲，頭也不回，顯得故意對他們迴避的樣子。何嘉翔和鄭中字都急起來，大叫道：「我們的恩人啦，請留步，你不顧和我們相見，我們仍要求你領受我們的多謝。」

何嘉翔和鄭中字要向那個神秘司機致謝，是出於真誠，並無矯枉。爲了真誠之故，激起四面人們哄笑之聲。那便是真誠之下，心中焦急，聲音便高亢，還兒搶菜市場，入是極來，見鄭中字背着一個女人，經已特別，同時這一男一女，什麼觸面人和什麼恩人那般叫個不止，不知內幕，說爲他們發瘋，便就哄笑。

入們的哄笑，何嘉翔和鄭中字爲了要找這個救命恩人致謝，已經不介意，急步追前而去。只不過，何嘉翔不能跑動，叫一個背着何嘉翔的鄭中字去把入家追着，那便休想；所以追不了片刻，那個既是神秘司機而又是觸面入的人物，已在人叢之中消失。

消失了之後，何嘉翔和鄭中字兩長嘆，說道：「我們所遇上的，都是壞人，今兒遇上了一個好人，那好人卻不願和我們交朋友

，縱然今天我們有錢，也覺得有缺憾的。」

兩人如此嘆息，四面的人，更是哄笑不止。好事之徒，更高聲叫嚷，說道對男女胡言亂語。兩人正要再嘆息之時，忽然是有一條壯漢，原過他們身邊，低聲道：「何嘉翔、鄭中字，你們被觸面人救了，還不及早回家延醫治療傷勢，老是在此間耽擱幹什麼？如野耽擱，引起警方懷疑，加以查詢，流屍河死人如麻的事情，你們是不會有益處。」那個漢子，顯也是知道內幕的人物。何、鄭兩人，以爲流屍河的事，只有他們和疤面人三個人清楚，殊不知今日還有第四個人清楚，入正要去謝清楚那漢子是什麼人物之時，自大出他們兩人意料之外，漢子經已擠向人叢，消失而去。

經漢子這樣警告，兩人知道此間不宜久留，急須回去了。鄭中字便排衆而出，戳了一輛的士，回何嘉翔的家裏，囑司機將兩人載回，仲事情，便是請醫生。醫生到來，他們外傷內傷，極是厲害，幸好有醫生的特效藥物，否則兩人在重傷之下，生命是極難保存。

從醫生的話，他們兩人，更對觸面人感謝。他們更決計傷勢痊癒之後，都要把觸面人找到，面致謝意。因爲兩人的生命，確確實實是觸面人一手挽回來的。（一〇五）

流屍河

富士製鉄株式会社最新產品

富士牌

P.F 型盤札電桿 (PANZERMASTS)

(盤札電桿経済実用具有四大特点)

1. 貯 蔵 方 便
2. 運 送 軽 便
3. 工 作 簡 易
4. 保 養 容 易

(索備明說細詳)

富士製鉄株式会社

日本 東京 日本橋 江戸橋
電報 STEELFUJI TOKYO

請投保意外保險定戶注意

港九各區凡欲訂閱本報而同時參加意外保險者如遇該區報販未予照章代辦時請即將台端詳細地址幷聲明曾經向某某區某某街某某報販洽定逕函本報營業部以便代爲洽辦

工商日晚報謹啓

麗聲·皇后·皇都 今天最後 兩點半·五點四·七點半·九點八 美高梅七彩巨片 空姐艷史 明天獻映 神秘打鬥七彩巨片 霸王沉城記 明天早場 麗聲：三風俠 皇后：皇都：逃魂 皇都：春心原野

樂聲·新聲 今天獻映 兩點半·五點三·七點半·九點九 變幻娛樂 不加價 和路狄士尼最富人情味彩色片 新聲震寰宇 中文字幕 同場加映 水底奇觀 全部七彩 稀奇古怪！見所未見！ 明天早場 樂聲：林沖運新會 新聲：門牛勇士

新華·豪華 今天盛大獻映 二時半·四時五·七時半·九時八 環球公司第四古裝大巨片 千尼威特·珍華麗絲 過萬演員空前大演出 風流武士 七彩巨片 中文字幕 陣鋒 人海 攻城 大戰 矢如雨 血肉横飛 明天早場 新華：兩俠 豪華：天飛老爺車

利舞台·樂宮 今天盛大公映 美國巨星 占士維斯 聯美巨片 烽火邊城 下期 聯美七彩傳奇神怪大名片 雷神太保 包羅萬有 非常熱鬧 美國巨星朱倫諾甘馬成名傑作 利舞台明天十二點半卻肉痺天堂

手搖鑄字機出讓

本報現有手搖鑄字機兩部，廉價出讓，有意者請電話二四二九六接洽

工商日報 資格夠老 消息快確 言論公道 出紙多張 只賣一毫 刊登廣告 收效尤高

麗斯 連日滿座 今請早 納華·文 皇牌巨片 兩點半 五點四 七點半 九點八 奇里夫·拔士 領銜主演 魚雷艇一九零 七彩中文字幕 下期 玉帛干戈

東方 昨日滿座·今請早 美高梅傳奇打鬥片 史提夫·李維斯 主演 風雲群英會 續集 "THE SON OF SPARTACUS" 七彩巨片 三萬鐵騎·百萬雄師 明天早場 好家鳥

百樂門 今天獻映 丹麥武俠大傑作 鐵漢龍虎鬥 下期正場 加谷力 精忠日月 明天早場 夜秋燈

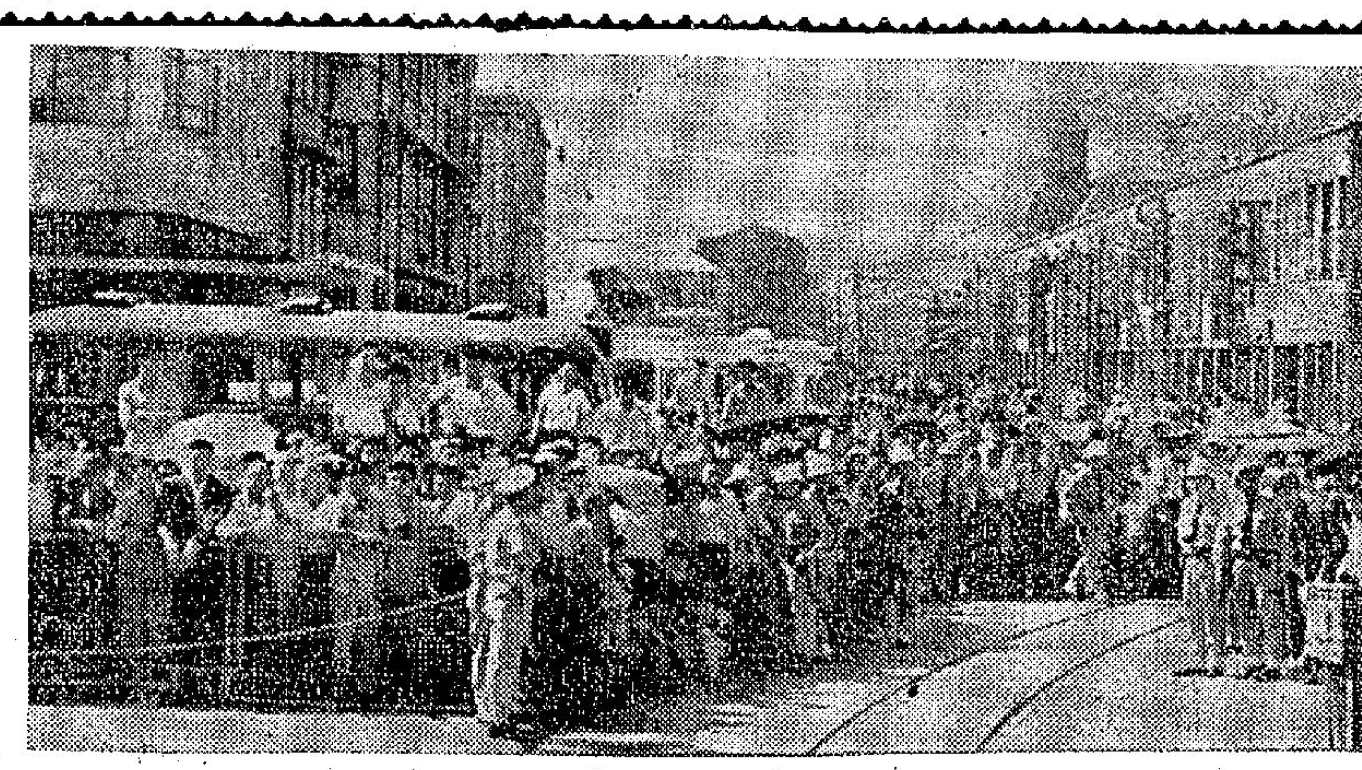

圖片說明：轟動香港、台灣的三名新聞人物——李裁法、洪嘉仁和冒牌將軍林彥章，於十六日晨乘四川輪解抵基隆港。圖為（自右至左）：李裁法、洪嘉仁及林彥章三人，分別由刑警人員押解自輪上步下船橋情形。左圖為：基隆市數以萬計的居民，在碼頭外的馬路旁爭睹這三名新聞人物的擁擠情況。（本報駐台記者黃銘、黃仰山攝）

李裁法解抵台受訊 承認殺吳季玉

謂因商業愛情賭博糾紛起殺機

洪嘉仁亦供出協助李裁法逃亡經過

【本報駐台記者黃銘黃仰山今晨九時卅分台北長途電話】李裁法於昨晨由港解抵台北後，即由警方進行初步偵訊。李裁法已承認他殺死吳家元的，與他人無關。偵訊完畢後，警方請准檢察官將李延長拘押，俾繼續偵訊。警方人員稱，李裁法今晨繼續接受偵查。偵訊工作儘速於今後五天內結束，即將全案移送台北地方法院檢察處偵查起訴。

【本報台北航訊】據台灣省警務處十六日晚間宣佈：涉嫌殺死交通銀行監察人吳家元（即吳季玉）的疑犯李裁法，已經供認殺害吳家元，並供出殺人動機，是為了商業、愛情、賭博等糾紛，以及因李裁法被嘗調而引起的私人恩怨問題。據李裁法供述他於上月十三日晚上，邀約吳家元到台北市中正路喬治咖啡廳，商談解決糾紛問題，後來因為爭吵沒有得到結果，就坐計程車到中山北路一段一〇五巷底下車，繼續爭執，等到吳家元說明要檢舉他偷渡時，才動了殺人的念頭。李裁法說，是他一個人殺死吳家元的，與他人無關，也沒有外傳的神秘女郎牽涉在內。吳家元命案將于日內將全案移送台北地檢處，依法辦理。台灣省警務處又說：幫助殺人疑犯李裁法偷渡出境到香港的不法商人洪嘉仁，已經供認，他於上月十六日幫助李裁法坐「新福泰」號漁船偷渡到香港。關于偷渡的詳細經過，正由刑警大隊專案小組偵訊中。由香港政府遞解來台「冒牌將軍」林彥章，現正由刑警大隊暫行看管，等候查明他在香港的情形以後，再決定如何處置。

李洪林解抵基隆登岸 三人表情各不同 轉解台北後立即接受偵訊

【本報駐台記者黃仰山十六日航訊】轟動台港的殺人疑犯李裁法，幫助李裁法共同偷渡逃亡的洪嘉仁，及「冒牌將軍」林彥章等三人，已於台灣時間今晨十時三十分（香港時間為十一時三十分），在警方人員押解下，自港乘四川輪抵達基隆。這三名「不受歡迎的人物」串演的「港台大起解」，使警方動員了一百多人，台北各報記者一百多人，也紛紛趕到基隆採訪。今晨基隆碼頭區，人潮洶湧，數以千計的基隆市民，爭睹這三個最熱門的社會新聞人物。李裁法是第一個離船的，他押解登陸後，當即押上警務處刑警大隊長李連福的黑色轎車「一五一〇八六〇九」號，由李大隊長一馬當先，親自率同幹員將李押回台北。洪嘉仁跟着被押上船，他穿着灰色夏威夷衫，戴墨眼鏡，滿面愁容，低着頭走路，下船後，被押上「一五一〇二一九一」號灰色警車，開往台北，接受偵訊。「冒牌將軍」林彥章最後被押下船，他穿着深色西服，面色蒼白，精神非常頹喪，下船後，坐「一五一〇二一九〇」號灰色警車押往台北。李、洪、林三人於十一時一刻自基隆碼頭乘車抵達台北市刑警大隊部，旋即分別送入三個偵訊室，分為三組展開偵訊工作。每一偵訊室的鐵門緊閉，並有專人在門外看守。第一組負責偵訊李裁法，偵訊內容包括：㈠李裁法是否為殺死吳家元（季玉）之真兇；㈡謀殺動機及經過；㈢偷渡動機；㈣偷渡在港的接應人；㈤與洪嘉仁共商偷渡之經過。第二偵訊小組負責偵訊洪嘉仁，偵訊重點為：㈠偷渡之經過；㈡所需之經費來源；㈢是否有與李裁法共謀殺人之嫌；㈣偷渡動機。第三偵訊小組負責偵訊林彥章。據悉：林彥章如有人負責保釋，將可望交保，如認為有其他不法行為，則交付有關單位予以保安處分，加以管訓。

據押解李、洪、林自港來台的警方人員透露：警方人員在船上便與李等「開談」，展開非正式的偵訊。李等三人在船上精神尚稱安定。據悉：李裁法在船上接受「非正式的偵訊」時，開口已承認殺害吳家元，惟行兇原因未明。另悉：警方人員在船上偵訊李裁法時，李某供出殺吳家元係因吳與他做了一件太對不起他的事。

林彥章如不觸犯我國刑法 或可能交保釋放 否則仍須受司法機關審判

【本報駐台記者黃銘十六日航訊】「冒牌將軍」林彥章，於十六日上午十時卅分與李裁法、洪嘉仁同被押解乘四川輪到達基隆二號碼頭登岸。在刑警人員押解下，林彥章隨李、洪之後被押登岸，他出現船艙門口時，見到碼頭上許多胸前掛有採訪牌的新聞記者以及月台上、碼頭外萬頭鑽動的情形，不禁為之錯愕。他形容枯槁，頭髮及鬍鬚都很久沒有修飾，但在三人之中，他的情緒最為穩定，刑警人員押他登上一五一二九〇號灰色囚車，發動馬達，絕塵而去。

根據有關方面表示：林彥章抵台後已暫由刑警大隊加以看管，省警務處已向台灣警備總部請示中，此事二三日內即可決定。惟記者另從接近法界方面的消息來源獲悉：林某如無其他觸犯我國刑章情節，或不至於加以保安處分，而可以交保釋放。

台高級警官羅仲銑 早已抵港接洽 提解李洪問題

【本報訊】據台北消息：此次台灣省警務處派來香港提解李裁法、洪嘉仁、林彥章三人的高級刑警人員，除那天各報記者所見的馮文堯科長和另外五人外，尚有一更主要的刑警官員羅仲銑，原來他早在十一日即乘飛機抵港，接洽提解手續的。在輪上公開露面的馮文堯科長等六人，則乘四川輪來港，且住在船上，未有登岸。

本港股市行情

十月十七日上午十時四十分報價

股票名稱	（成盤）	（成交股數）
滙豐銀行		
又倫敦註冊股票		
東亞銀行		
[illegible]		
會德豐	三	三千股
又新股		
大酒店	二四・二	五十股
九龍巴士	五三・五	五十股

告老士漲 金鈔企市

【本報訊】今晨迄九時四十一分，金鈔市仍未開盤。昨天金收市價為二五〇・三七五，美鈔收市價為五・七二三元。外匯行情，據說，只有告老士（現貨）報漲三厘（二・七九七九）。美電按五・七三七五，加單按五・三一二五，通天單按五・七三一二五。（寅）

美國李蒙舞蹈團 今晨由金邊抵港

【美國新聞處訊】美國李蒙舞蹈團，於今晨二時二十五分，乘國泰機自金邊抵港。該團將於本月十八日及廿四日在大會堂公演兩場。此外，並將為本港學生作減低座價之演出兩次，第一次為本月廿九日，在香港工業專門學校，第二次為本月廿二日在大會堂。又本月二十日美國總領事館將作東道主，在希爾頓酒店接待本港舞蹈學生，俾與該團之舞蹈示範，以資觀摩。

荃灣一建築公司今晨火警 小型貨倉被焚毀 旺角一家理髮店發生小火

【本報訊】九龍及新界今晨發生兩宗火警：荃灣醉酒灣德士古路華益建築公司一間小型貨倉被焚，旺角花園街一理髮店閣仔烟頭起火，焚去一部梳化椅雜物，並無傷人。

㈠今晨約三時三十分，荃灣德士古路近醉酒灣海邊之華益建築公司工場內，一小型木屋貨倉，突然發烟噴出，火光熊熊，住在附近宿舍的工友，紛紛起床搶救，並立即報警。但當時搶救困難，十五分鐘後救火車駛至始開喉灌射，結果木屋貨倉全座被焚燬。據該廠人員今晨表示，起火原因可能係電線漏電所引起，損失木料，木板，及一部份用具而已。

㈡旺角花園街一三×號地下菜理髮店，今晨二時半閣仔突起濃烟，火光四射，地下及閣仔住客均從夢中驚醒，一面電召消防，一面取水撲救，消防車駛至時，經已將火撲熄，焚去梳化椅及雜物，起火原因不明。

難兄難弟・彼此面面相覷少交談 手與手扣・三人食宿行動同一處

【本報台北十六日航訊】李裁法、洪嘉仁、林彥章這三名「不受歡迎的人物」，在台灣海峽的四十多小時中的生活，據說相當「舒服」，情緒也還穩定，沒有出甚麼亂子。

△四川輪的兩個不願透露姓名的服務人員說：李裁法、洪嘉仁及冒牌將軍林某均銬在一起，李裁法被銬在兩人之中。他們登船後，即進入第六號房，因此房間僅兩張床，無論睡眠與管理都不便，不久，即遷移至水手餐廳。

△水手餐廳僅有一張餐桌，李裁法等三人即同睡在地板上，押解人員並為他們備了枕子與被褥，故他們睡眠及行動都很安適，不受干擾。中國警方人員共有四人輪流看守，兩人在外把門，一人在餐廳裏面。

△四川輪的服務人員說：李裁法等三人的食量很大，他們每餐有四菜一湯，除了不准喝酒外，其他凡是他們所需取的食物無不盡量供應。

△李裁法等三人的船票，都是香港政府購買的。

△李裁法登輪後，由於警方嚴密看守，船上旅客均不能接近，若干想一睹廬山真面目的人，也無法獲得機會。據四川輪的服務人員說：中國警方人員在水手餐廳，曾不斷地偵訊李裁法、洪嘉仁。

△李裁法登輪進入公海之後，即供出殺死吳家元，並且將他與吳的恩怨情恨完全敘述。馮文堯科長已在船上電告警務處張國疆處長。

△他們在橫渡台灣海峽的一天多時間，彼此兩面相覷，各人懷着不同的心情，沒有太多的交談。

△四川輪事務長隔壁的一間小餐，由於他們手扣着手，行動不便，因此，他們都睡在地板的牀舖上休息。

△我方派赴香港押解李裁法、洪嘉仁、林彥章三人的台北市刑事科長馮文堯及另外五位刑警人員，一直機警而毫不鬆懈的看守着他們，同時六位刑警人員持輪班，不分日夜的在李裁法他們房裡監視。

大起解途中花絮

・本報駐台記者黃仰山・

△李裁法自香港踏上四川輪後，態度仍很鎮定，談笑風生，顯出毫不在乎的神情，要是沒有被手銬扣上，從他的神情上，誰也看不出他就是殺人的疑兇。

△在船上，他們一天三餐，早上稀飯，中、晚兩頓吃飯，四菜一湯，三個葷菜，一個素菜，雖然他們各有各的心事，但是他們很能吃，並且還有水果供應給他們，有時亦抽香烟，水果的皮是船上的服務生掃他們的，因此他們對船上服務員都很禮貌的表示感謝。

△四川輪抵基隆後，李裁法等三人被到頭等艙的第六號房間後，也許是李裁法的精神過份緊張，他躺在舒服的床上，雙眼盯着天花板，林彥章坐在床沿邊，洪嘉仁坐在床邊的椅上，三個人沒有講話，還時他們的手銬也已經分開了。每人由兩位刑警人員看守。

△李裁法首先自四川輪走下來，他看見碼頭上有不少的人，故作鎮靜的露出了不自然的笑容。洪嘉仁跟在李裁法的後面，不肯讓攝影記者拍照，低着頭，突然有人在船上叫他「林先生」，林彥章以為在台有朋友，於是抬頭向遠，這時攝影記者搶拍照，林彥章被攝入鏡頭。

菜肴豐富・每餐三葷一素加水果 安排週到・登輪前夕洗澡兼整容

△李裁法等三人在四川輪上行動一起，就是上廁所，也是由刑警人員監視，三人同行。

△十五日晚，刑警人員分給李裁法等三人洗了個澡，並且讓他們整容一番。

△在四川輪上住的那間餐廳，有六個櫃子，李裁法睡在中間，右邊是冒牌將軍。

△除了刑警人員和服務生之外，別人是不能進去他們的房間，他們有時也看報，也打發時間。

△四川輪上的刑警人員的生活特別緊張，長途押解李裁法等三人，使他們的工作很忙，因此在台北設宴，以示慰勞之忱。

十月十七日、星期四 晨操快訊（王文）

南岸進度滿意 幼童已露鋒芒

今早是般含道試跑的第一日，觀遷客特別擁擠，評頭品足，氣氛熱鬧之極。新過檔馬匹搭有必達，及香港太子，配翠敢常，龍章配施鑑源，熙色多傷河配亮罷灼，美常同配林國標，鐵木侯配鄧克文。

△鄭棣池策勇敢第一四出跳，一里二五閘前快放一個骨，輕鬆非常，越試越順，不容輕視了。

△衛林士策幼童，彭利來策兄弟，同跳半里，兄弟據閘先放，上落山時，兄弟領先一馬位。一轉直路，步初稍鬆，兩個背步，即將兄弟拋離，輕快悅目，幼童近況，的確大勇，能搶先在前列跑，應有作為。

△譚業成快試愛業神六化郎，文風未動，越跑越勁，鋒芒畢露，湯眉譚應可一振頹風了。

△羅倫試場謂半里，從容吊住，未露鋒芒，本週突然缺三課，文不知顧慮運資什麼藥，要補腦筋了。

△林國強試太平山，快放半里，落山時相當凌厲，過電燈換時，腳頭仍見有力，還匹老馬近狀，的確可入，惹人擔憂。

△譚業成試風力山大半里，大步直放，過直路時尚溦閒幅氣壓，過終點時鄒眉譚一催，反應頗銳，近狀有進，或可收藉藥。

△黎根策雙輪，衛林士策議途老馬，同跳半里，好犬使擁閘快放，明威跟得貼，過半里，落山時雙輪搶先半馬位，黎根立即按住，轉直路後，彼此一同從上，爭持頗力，一里開前半郎驅催，反應靈銳，近狀回勇，已不容輕視了。

△何俊策好天使，郭子策歐明威作跳一里間後，好天使擁閘快放，明威跟得貼，彼此一同從上，爭持頗力，其志顯明。

△郭子歐試慈恩日，洪變康策霞香飛陸跳半里，並驅直路，郭仔催上，腳頭始終不見伸展，不如弄何手法，實際飛擺開力放到底，餘勁尚充沛，久沉初見好。

△蕭業試巨試小蝦半里，從容有勢，發揮出色，近況之勇，遠過上年。

△鄭棣池策訊當活六化郎閘前先放，南岸直追，上山後三駒並驅疾馳，後，訊當除甚慮，據閘力流，轉直路，郭仔稍見慢後，小洪立即催上，郭仔即始終吊住同過終點，訊當出勇，南岸起得光速。

晨操補評（王文）

捷兒脾氣大 羅倫有耐心

週來上陣的各駒，除鄧明與一家寶在昨晨出試者僅見七外，較悅目者尚有唐四，其餘均是次天出賽者，氣氛已無週二之熱烈。因今明兩日無賽事，仍可作最後晨操，茲將次天出賽各駒之較佳鏡頭，補述如下：

△第一場：六駒出試，宏洲試捷達，由洪變化郎一分廿七秒八（廿八秒三），土王子伴跳，土王子速度一開，起步即急放，捷達仍跟得住，並驅走回直路，土王子再發力，捷達便見跟緊，元十七秒（廿八秒），勁健逾恆。

△第二場：四駒出試，較佳者有衛林士試力度高六化郎一分卅一秒二（廿八秒二），按響完成，文風未動，有一氣呵成之勢，但上週何以缺了一課，實人索解。

△第三場：八駒出試，均見快工夫，較佳者有鄭棣池試紅珊瑚半里，元十七秒（廿八秒），勁健逾恆。但經騎者催上，則仍有餘力，近況已不尋常。

△第四場：五駒出試，較佳者為郭子歐試虎威（廿八秒），六化郎一分廿八秒（廿八秒），已回勇了。郭子錦從容跟住，返過直路時，輕快而過，餘勁充沛，比地上飛，更鋒芒極利，落山時一過而下，甚有瞄頭。衛林士試飛風，六化郎一分卅三秒（廿九秒），身輕步健，一騰不驚，近況可人。

△第五場：八駒出試，較佳者有佐治鄰之生財力加，與洪變康策鬱四一分卅秒四（廿八秒），時郭仔亦策錢芝草出試，立即閘後上追及，到五化郎開，轉時三駒並拳而馳，轉入直路，小洪不知弄什麼玄機，拉住生財不放，而佐治則催勤，

△第六場：八駒出試，較佳者有鄧克文試忠靈山半里，元十七秒二（廿七秒），後勢甚盛，已見有火，走還匹戰鬥心十分旺盛，的馬，難得見如此勢衝，佐治驗前，仍有反應，鄧子勢力加，此駒有可能鋒出生財後，郭仔不執韁，靈之實跟住衝上電。

△第七場：六駒出試，較佳者有馮雷戰棣池試半里，五十八秒（廿九秒二），走匹馬近勇，比上次更勇，羅倫騎上朝立八秒（廿九秒二）。

△第八場：六駒出試，較佳者有衛林士試勇，一分卅九秒，化郎一分廿八秒（廿八秒），輕鬆淡寫，未見費力。

△第九場：六駒出試，較佳者有鄧克文試公道六化郎一分廿八秒四，以平均速度快放，但雖勁之勢，有推翻一切之勢，上年輕康，鄧子勢半里。

△第十場：六駒出試，較佳者有衛林士試六化郎一分廿八秒一（廿八秒），仍見有火，勁勢到底，步勢，難得見如此勢。

△第十一場：較佳者有河顯試意六化郎，一分廿八秒二，一放而去，腳頭駿利，非常上週六多一課，可再發揮。

△第十二場：化郎一分廿八秒四，仍甚輕快，但腳頭之急勁處，已遜上年了。

長時間以來首次 西德總統將訪港 逗留三日轉往日本訪問

【本報訊】西德總統布魯克，于旅行遠東途中，將在下月初訪問本港。此為長期間以來德國元首訪問香港之第一次，總統定十一月三日由耶加達乘飛機抵港，港督柏立基爵士屆時當親往迎接。布魯克總統將在港作三日之非官式訪問，留港期內將觀察各項發展計劃及參加德僑在花園舉行酒會，接見德僑。布魯克總統定十一月六日赴日本，作為期兩週之官式訪問，並將于赴印尼之前在文華酒店天台與印尼。

圖為西德總統布魯克。

今晨五時 劇烈地震 琉璜島西南有颱風

【本報訊】今晨五時，天文台錄得劇烈之地震，天文台發表此項消息時，指出地震中心之位置，須俟獲得進一步消息，始能判定。由於居民多在睡夢中，故大多數人被詢及時，均未感覺地震。

【本報訊】天文台報告稱：琉璜島之西南約三百九十哩，出現颱風，並以時速八海浬向西北偏西移動中。位於日本北海道之低氣壓區，一低壓槽向西南伸展，橫過琉球而至巴斯高海峽。

香港中文大學 今晨揭幕 港督柏立基主持

【本報訊】香港中文大學成立典禮，定今日上午十一時在大會堂揭幕，由港督柏立基爵士以監督身份主持儀式。典禮儀式外，並將有關人士致詞。典禮由港台除實地轉播外，晚九時三刻播出，使本港人士對於這一多年籌備的新型大學得到一個概念。特別節目，除有系統地介紹中文大學成立之經過外，並有副校長容啟東博士對該校之組織，教學及學位等問題，有扼要的說明。

世界龍岡親義總會懇親會 今舉行二次會議 將討論是否懸掛中華民國國旗

【本報訊】世界龍岡親義總會第一屆懇親大會全體代表，昨參觀新界，及啟德機場，小學之前，召開第一次會議。今次代表在會議中提議，會場應懸掛中華民國國旗，以表示愛國熱誠，擁護反共，因時間緊迫，故改由下午二時第二次會議中決定。全體代表今日上午九時參加福建旅港會所落成，並參加慶典。上午十一時參加大會堂香港中文大學成立典禮，下午二時半在會所召開第二次會議，晚上八時參加劉氏宗親會在大同酒家之歡迎宴會。

本年度深圳供水 港方仍不知多少 今年雨量僅有三十四寸 長洲實行四日供水一次

【本報訊】今年以還，至今晨零時止本港所得雨量只有三十三點六吋，相當于往年同期平均紀錄八十一點二八吋之四成。依此觀察，今年旱象，極可能創本港新紀錄。當局早已宣佈，在通常之旱季期內，繼續執行四日供水一次。目前除各塘存水四十六億一千八百萬加侖外，由十月一日起之一年內，依約應可獲深圳供水五十億加侖，但此數量可以視深圳方面情況而減少。截至昨日，本港政府尚未知可以獲供水若干。

政府發言人稱，由十月一日起之現行供水辦法，島上之分區供水辦法並無改變，但各區均將於下午五時至九時獲得供水。據悉山頂區居民貯水以應付過渡時間起見，彼等將於明日或後日獲得額外供水一小時。目前，長洲居民係由一個獨立水塘供水。又水務局發言人稱：由星期日起，新界離島長洲居民之供水時間，將改為每四日供水一次。

高士打道今晨車禍 一男子左足輾斷 肇事私家車不顧絕塵而去

【本報訊】今晨零時十分，灣仔高士打道一途人被私家車輾斷左腳，肇事之汽車竟傷人不救，繼續飛車向軒尼詩道絕塵而去。警方現正追查失事私家車司機的下落。事後有人報警，將斷足男子送往醫院急救。傷者名黃家秀，因傷重關係，須留院治理。

克利夫蘭總統輪 今晨駛離碼頭 即下碇九龍灣 原來輪上兩搭客急病

【本報訊】今晨零時半，由香港開出之美輪克利夫蘭總統輪，駛離碼頭後不久，即在九龍灣內下碇。據船上有關方面稱：該輪上有兩人患急病，停航後，即急派救護船送兩人登岸入院，因此延至今晨二時許始開往日本。據政府新聞處今晨二時四十五分消息說，該輪祇係安排兩個病人離船，並無緊要之事。

德國大馬戲團 十八開始售票

【本報訊】樂宣公司宣稱：被譽為世界的德國大馬戲團，已定於本月廿五日起至十一月十一日在香港加路連山南華體育會球場上演，預定每晚兩場，下午六時十五分與九時正各一場。但十月廿五日為慈善演出，收入全部撥交東華三院、保良局、港九街坊福利會，潮商學校。時間下午八時，票價十五元，十元，七元，二元七角，四角。

英人學中文多 企鵝叢書派編輯 來港研究兼編彙

【本報訊】英國企鵝叢書社海外業務經理稱：英國學習中文之興趣正日益增加，英國人亦注意學習更多有關東方之事，許多渴欲習中文。基於此，吾人正考慮編印中文書供英國學生。據此，該社一編輯已于月前來港，渠近由日本來港訪問，並將前往澳紐各地考察市場。渠謂一如吾人發覺香港需求英文書籍大增，與一中國人家庭同居，及到香港大學東方研究院學習。

澳洲建築材料代表團 訪問各區廉租屋宇

【本報訊】澳洲建築材料代表團於日前在本港政府房屋管理部門建築師鮑威爾及工務局建築師陪同下，前往黃大仙，蘇屋村及柴灣等徙置區及廉租屋邨參觀和訪問。一行十六人於抵港前，曾先往新加坡及吉隆坡訪問，鮑威爾二人對於本港廉租屋建築的介紹，並指出本港政府今後對於徙置區發展的計劃以及所需要的材料與要求，是一個值得參考的資料。該團將於明天前往澳門參觀。

家庭生活文庫 男婚女嫁出版

【本報訊】家庭生活文庫第四十本「男婚女嫁」，由名作家顧盼執筆，故事通過一個賢良少婦的不平凡的遭遇，把婆媳之間的問題赤裸裸地表露出來，而材料現實，有動人的情節，更有濃厚的人情味，是一部家庭倫理愛情小說，昨已出版，每冊四角，各大書局及報攤均有代售，由中國文化事業有限公司出版及總經售。

珠海書院 獎學額 申請辦法公佈

【本報訊】珠海書院近獲得港會資助獎學額，計二年級經濟系三名，數學系兩名。凡大陸最近來港學生，高中畢業或具有相當程度者，均可申請該項獎學金，但報考經濟系者，須具良好和英文及格，數學系須數學優異及英文及格。凡取錄學生，每名全免學費至四年畢業為止，考試科目，依照該院入學試甲、乙組科目，由昨日開始報名，定本月廿七日上午九時起一天考完。

美股市走勢平均指數

【紐約十六日美聯社電】杜・鍾斯美國股票十六日收市平均指數如下：

類別	開市	最高	最低	收市	昨市比較
三十種工業股	七四二・五三	七五〇・四二	七四〇・〇四	七四八・四五	升六・二六
二十種鐵路股	一六九・八一	一七一・二〇	一六九・二四	一七〇・四一	升〇・八七
十五種公用事業股	一三八・九六	一三九・七一	一三八・四六	一三八・九九	升〇・二四
六十五種雜類股	二六〇・九六	二六三・三二	二六〇・〇七	二六二・三八	升一・六六

猜猜看，到底是誰繼任麥撥？

……布特勒，會證明了在內政方面，他不僅是一個出色的內務大臣。而且，在國……氣國中，什麼事情都會發生的。如果……相談的僵局，由此而產生了互相猜疑，互相磨擦的不良效果。